

JUNIO 2009

**Director del CIF**Guido Sandleris  
gsandleris@utdt.edu**Investigador Principal**Martín González Rozada  
mrozada@utdt.edu**Analistas**Inés Puente  
ipuente@utdt.edu

Julieta Serna

jserna@utdt.edu

Agustín Sobral Rozada

asobral@utdt.edu

Mariano Somale

msomale@utdt.edu

Almirante Sáenz Valiente 1010

(C1428BI) Buenos Aires

Tel: (54 11) 5169 7300

Fax: (54 11) 5169 7347

**UNIVERSIDAD  
TORCUATO DI TELLA****LA DEMANDA LABORAL SE MANTIENE ESTABLE EN JUNIO CON TENDENCIA A LA BAJA**

- ❖ *El Índice de Demanda Laboral de la Escuela de Negocios de la Universidad Torcuato Di Tella, calculado por el Centro de Investigación en Finanzas (CIF), se mantuvo estable, cayó solamente 0.1%, durante el mes de junio, situándose en los 51,5 puntos.*
- ❖ *El Índice de Demanda Laboral acumula cinco caídas consecutivas aunque las magnitudes de estas caídas ha ido decreciendo sugiriendo que la demanda de trabajadores podría llegar a su mínimo en el segundo semestre de 2009.*
- ❖ *El IDL está 53,4% por debajo del registro de febrero 2008, momento en el que comenzó la caída de la demanda de trabajadores.*
- ❖ *Los factores estacionales empujaron hacia abajo a todas las categorías de empleo, salvo la de servicios. Los rubros de empleados comerciales y técnicos fueron los que más disminuyeron debido a estos factores.*
- ❖ *En términos interanuales, la caída acumulada de la demanda laboral es del 40,4%.*

## Evolución del Índice de Demanda Laboral

En la medición de junio, la demanda laboral en la Ciudad Autónoma de Buenos Aires y el Gran Buenos Aires se mantuvo estable (-0,1%) con respecto a la medición de mayo, situándose en 51,5 puntos. A pesar de este comportamiento, se registró un descenso en todas las categorías ocupacionales, salvo la de empleados de servicios. Esto indica que las mencionadas bajas en los rubros son debidas a causas puramente estacionales.

En particular, los rubros que más disminuyeron fueron los de empleados técnicos y comerciales, registrando una baja del 24,7% y 16,2% respectivamente. Por su parte, las categorías de empleados administrativos y profesionales presentaron una merma del 6,5% y 2,1% en cada uno de los casos, mientras que los pedidos de empleados de servicios aumentaron 4,5%.

El índice presenta una tendencia claramente decreciente desde comienzos de 2008. Actualmente se encuentra 34,9 puntos por debajo de su promedio histórico y en valores similares a los de fines del 2001. La evolución del IDL se encuentra en el Gráfico 1.

Adicionalmente, en términos interanuales el IDL<sub>CIF</sub> cayó 40,4%; desde mayo 2008 que este indicador presenta un desempeño interanual negativo (Gráfico 2).

El pronóstico para el mercado laboral para todo lo que resta de 2009 es negativo. Esperamos una mayor caída en la demanda de trabajadores por parte de las empresas asociada a una disminución del empleo y un aumento del desempleo.

**Gráfico 1 | Evolución Histórica del Índice de Demanda Laboral**

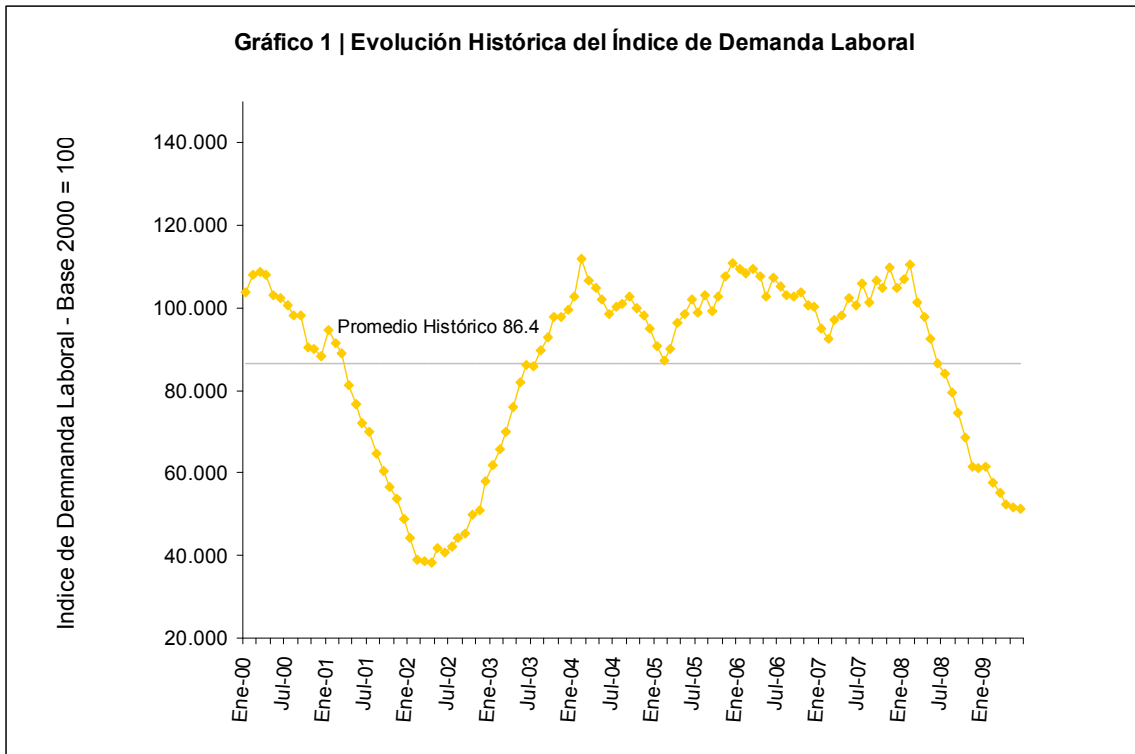

**Gráfico 2 | Variaciones Mensuales e Interanuales del Índice de Demanda Laboral**

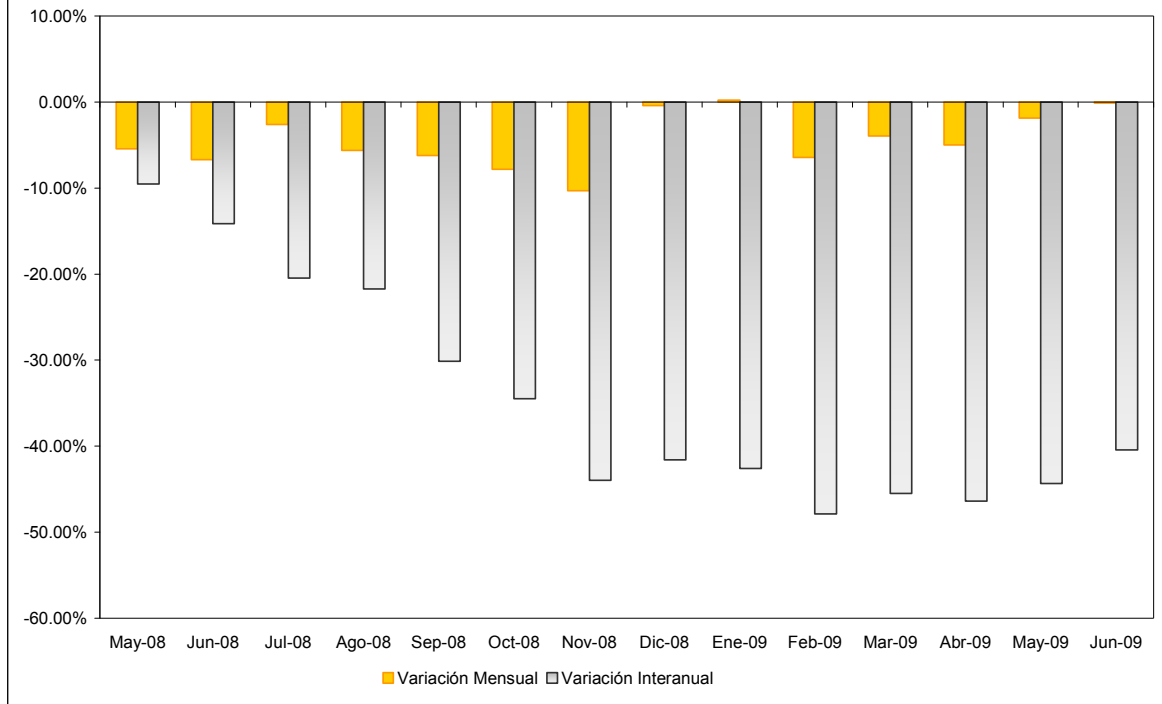

## Índice de Demanda Laboral

Período	IDL	Variación con respecto al mes anterior 2000	Variación con respecto a igual mes del año anterior
Enero	104.00		
Febrero	108.20	4.04%	
Marzo	108.61	0.38%	
Abril	108.02	-0.54%	
Mayo	102.98	-4.67%	
Junio	102.36	-0.60%	
Julio	100.57	-1.75%	
Agosto	98.28	-2.27%	
Septiembre	98.06	-0.23%	
Octubre	90.32	-7.90%	
Noviembre	90.10	-0.24%	
Diciembre	88.50	-1.77%	
<b>2001</b>			
Enero	94.57	6.86%	-9.07%
Febrero	91.65	-3.09%	-15.30%
Marzo	89.15	-2.72%	-17.91%
Abril	81.21	-8.91%	-24.81%
Mayo	76.67	-5.60%	-25.55%
Junio	72.22	-5.80%	-29.44%
Julio	70.19	-2.81%	-30.21%
Agosto	64.89	-7.54%	-33.97%
Septiembre	60.62	-6.59%	-38.18%
Octubre	56.72	-6.44%	-37.20%
Noviembre	53.92	-4.92%	-40.15%
Diciembre	48.93	-9.25%	-44.71%

Período	IDL	Variación respecto al mes anterior 2002	Variación respecto a igual mes del año anterior
Enero	44.39	-9.28%	-53.06%
Febrero	39.15	-11.80%	-57.28%
Marzo	38.79	-0.93%	-56.49%
Abril	38.38	-1.05%	-52.74%
Mayo	41.72	8.69%	-45.59%
Junio	40.92	-1.92%	-43.35%
Julio	42.23	3.22%	-39.83%
Agosto	44.48	5.33%	-31.45%
Septiembre	45.27	1.77%	-25.32%
Octubre	49.99	10.44%	-11.86%
Noviembre	51.00	2.01%	-5.43%
Diciembre	58.11	13.95%	18.75%
<b>2003</b>			
Enero	62.01	6.70%	39.68%
Febrero	65.81	6.13%	68.08%
Marzo	70.07	6.49%	80.66%
Abril	75.88	8.29%	97.70%
Mayo	81.90	7.93%	96.32%
Junio	86.21	5.26%	110.70%
Julio	86.06	-0.18%	103.77%
Agosto	89.68	4.21%	101.60%
Septiembre	92.84	3.53%	105.08%
Octubre	97.86	5.41%	95.76%
Noviembre	98.03	0.17%	92.23%
Diciembre	99.68	1.68%	71.54%

Período	IDL	Variación respecto al mes anterior 2004	Variación respecto a igual mes del año anterior
Enero	102.74	3.07%	65.70%
Febrero	112.04	9.05%	70.26%
Marzo	106.73	-4.74%	52.30%
Abril	104.77	-1.84%	38.06%
Mayo	102.25	-2.40%	24.85%
Junio	98.55	-3.62%	14.32%
Julio	100.47	1.95%	16.75%
Agosto	101.08	0.61%	12.72%
Septiembre	102.81	1.71%	10.74%
Octubre	99.81	-2.92%	1.99%
Noviembre	98.37	-1.45%	0.34%
Diciembre	95.08	-3.34%	-4.61%
<b>2005</b>			
Enero	90.98	-4.32%	-11.45%
Febrero	87.15	-4.20%	-22.22%
Marzo	90.18	3.48%	-15.50%
Abril	96.52	7.03%	-7.87%
Mayo	98.47	2.02%	-3.70%
Junio	102.10	3.69%	3.60%
Julio	98.79	-3.24%	-1.67%
Agosto	103.28	4.54%	2.17%
Septiembre	99.18	-3.97%	-3.53%
Octubre	102.71	3.56%	2.90%
Noviembre	107.77	4.92%	9.56%
Diciembre	110.90	2.91%	16.63%

Período	IDL	Variación respecto al mes anterior 2006	Variación respecto a igual mes del año anterior
Enero	109.42	-1.34%	20.27%
Febrero	108.47	-0.87%	24.46%
Marzo	109.33	0.80%	21.24%
Abril	107.84	-1.36%	11.73%
Mayo	102.90	-4.59%	4.50%
Junio	107.47	4.45%	5.26%
Julio	105.09	-2.22%	6.37%
Agosto	103.16	-1.83%	-0.11%
Septiembre	102.94	-0.22%	3.79%
Octubre	103.71	0.75%	0.98%
Noviembre	100.68	-2.93%	-6.58%
Diciembre	100.48	-0.19%	-9.39%
<b>2007</b>			
Enero	95.06	-5.40%	-13.12%
Febrero	92.62	-2.57%	-14.61%
Marzo	97.00	4.74%	-11.28%
Abril	98.10	1.13%	-9.03%
Mayo	102.42	4.41%	-0.46%
Junio	100.68	-1.70%	-6.32%
Julio	105.82	5.11%	0.70%
Agosto	101.54	-4.05%	-1.58%
Septiembre	106.70	5.09%	3.66%
Octubre	104.87	-1.72%	1.12%
Noviembre	110.01	4.90%	9.26%
Diciembre	105.05	-4.50%	4.55%

Período	IDL	Variación respecto al mes anterior 2008	Variación respecto a igual mes del año anterior
Enero	107.11	1.95%	12.67%
Febrero	110.44	3.11%	19.24%
Marzo	101.42	-8.16%	4.55%
Abril	97.99	-3.38%	-0.11%
Mayo	92.65	-5.45%	-9.54%
Junio	86.44	-6.70%	-14.14%
Julio	84.18	-2.62%	-20.46%
Agosto	79.46	-5.60%	-21.74%
Septiembre	74.54	-6.19%	-30.14%
Octubre	68.70	-7.83%	-34.49%
Noviembre	61.63	-10.30%	-43.98%
Diciembre	61.37	-0.42%	-41.59%
<b>2009</b>			
Enero	61.50	0.22%	-42.58%
Febrero	57.55	-6.43%	-47.89%
Marzo	55.29	-3.93%	-45.49%
Abril	52.54	-4.97%	-46.38%
Mayo	51.56	-1.86%	-44.35%
Junio	51.50	-0.12%	-40.43%

### Metodología Índice de Demanda Laboral

Para la construcción del **Índice de Demanda Laboral** ( $IDL_{CIF}$ ) se realiza un relevamiento diario de los “pedidos” de trabajo en la sección de clasificados y agrupados de los diarios Clarín y La Nación desde el año 2000.

Con esta información se elabora un indicador mensual que compara el número de pedidos de trabajo en un mes dado, con el respectivo número de pedidos de trabajo promedio de un año considerado como base. El año base seleccionado para nuestro índice es el año 2000 ( $IDL$  promedio 2000=100). Es decir,

$$IDL_{CIF,t} = \frac{N_t}{N_{2000}} \times 100$$

Donde  $IDL_{CIF,t}$  es el **Índice de Demanda Laboral** correspondiente al mes  $t$ ,  $N_t$  es la cantidad de “pedidos” de trabajo en el mes  $t$  y  $N_{2000}$  es el promedio mensual de la cantidad de “pedidos” de trabajo en el año base 2000.

Por ejemplo, si el valor base promedio es igual a  $N_{2000}=1406$  avisos y la cantidad de avisos para el mes  $t$  es de  $N_t=1780$  avisos, entonces el índice va a ser:  $IDL_{CIF,t}=1780/1406*100=127$ . Este valor muestra que según los diarios relevados, y en comparación con el año base 2000, el índice creció 27 puntos, es decir, la cantidad de avisos de “pedido” de trabajo aumentó un 27%.

El índice se ajusta por estacionalidad, utilizando el método de X12 ARIMA desde agosto de 2007.

#### CRONOGRAMA DIFUSIÓN INFORMES DE PRENSA 2009

5 de Agosto  
2 de Septiembre  
5 de Octubre  
4 de Noviembre  
2 de Diciembre